ARCHIWUM

ROK 2020

KULINARNY WECHIKUŁ CZASU - SPOTKANIE INFORMACYJNE

Zapraszamy młodzież w wieku od 13 do 18 lat chętną do realizacji projektu pt. „Kulinarny wehikuł czasu”, na spotkanie informacyjne, które odbędzie się w czwartek, 9 stycznia o godz. 17.00 w czytelni Grodziskiej Biblioteki Publicznej przy ul. Kolejowej. Projekt realizowany będzie w ramach programu „RÓWNAĆ SZANSE, 2020”·Jeśli potrafisz samodzielnie i świadomie osiągać wyznaczone przez siebie cele myśląc perspektywicznie o własnej przyszłości, chcesz podjąć nowe wyzwania, spróbować odnieść sukces na miarę własnych możliwości i wykorzystać otrzymaną dla was dotację w wysokości 8500 zł

ZAPRASZAMY !

WIZYTA PRZEDSZKOLAKÓW

W dniu 8 stycznia Filię Grodziskiej Biblioteki Publicznej odwiedziły Kangurki z Przedszkola Publicznego Chatka Puchatka. Była to pierwsza wizyta maluchów w bibliotece, podczas której zwiedziły budynek, dowiedziały się, co to jest biblioteka, kim jest bibliotekarz, co należy zrobić, aby zostać czytelnikiem, jakie książki można w bibliotece znaleźć i jak należy o nie dbać. Wysłuchały również książeczki pt. „Biblioteka" z serii „Przygody Fenka" i pokolorowały ilustrację z zabawnym liskiem.

SPOTKANIE KLUBU MANGI, KOMIKSU I ANIME

W Filii na os. Wojska Polskiego, dwa razy w miesiącu odbywają się spotkania Klubu Mangi Komiksu i Anime. W grudniu klubowicze obejrzeli prezentację multimedialną na temat Świąt Bożego Narodzenia w Japonii, oraz z radością czytali najnowsze biblioteczne mangi, m.in. 3 tomy „My Hero Academia", kolejne tomy „Hetalia Axis Powers", „One Punch Man'a" czy „Idącego człowieka" oraz nowelki pt. „Ogród grzeszników". Klub odwiedziła też Pani Marzena Bączkiewicz – nauczycielka języka japońskiego, która podziękować za rok współpracy oraz japońskim zwyczajem wręczyła klubowiczom Noworoczną Kartkę. Ponadto na uczestników czekała zimowa krzyżówka i świąteczne karaoke.
Na kolejne spotkanie zapraszamy już 17 stycznia od godz. 16:00

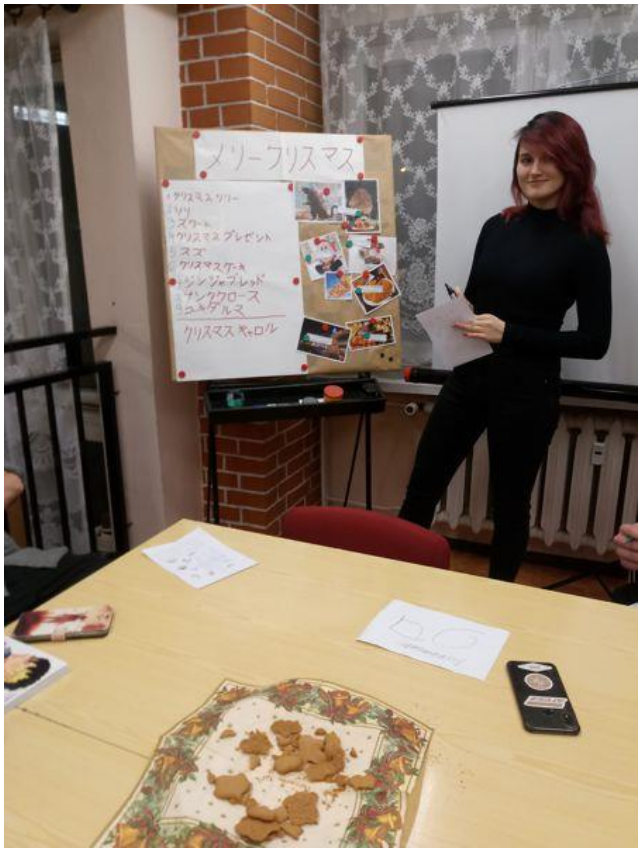

WITAJCIE W HOGWARCIE - FERIE Z HARRYM POTTEREM

Zapraszamy do udziału w zajęciach zorganizowanych w okresie ferii przez Grodziską Bibliotekę Publiczną. Zajęcia odbywać się będą w Oddziale dla dzieci i młodzieży przy ul. Kolejowej 12 oraz w Filii na os. Wojska Polskiego w godz. 11.00 - 13.00

PROGRAM

27 stycznia (poniedziałek)
- **Witajcie w Hogwarcie!** Ceremonia przydziału, Puchar Domów - zabawy i warsztaty dla dzieci (Filia os. Wojska Polskiego)
- **Ucieczka z Azkabanu – Escape Room** (Oddział dla dzieci i młodzieży)

28 stycznia (wtorek)
- **Warsztaty iluzji oraz magicznych sztuczek** – Arkadiusz Amon Wiatrowski (godz. 13.30 Oddział dla dzieci i młodzieży)
- **Pokaz iluzji nie tylko dla dzieci** - Arkadiusz Amon Wiatrowski (godz. 16.00 sala CK Rondo)

29 stycznia (środa)
- **W pracowni Severusa Snape'a** – warsztaty tworzenia slimów (Oddział dla dzieci i młodzieży)

30 stycznia (czwartek)
- **Herby domów Harrego Pottera** – warsztaty druku długopisami 3d (Oddział dla dzieci i młodzieży)

31 stycznia (piątek)
- **W poszukiwaniu złotego znicza** – programowanie za pomocą robotów Photon (Oddział dla dzieci i młodzieży)
- **Magiczny wieczór** - Klub Mangi Komiksu i Anime (godz. 16.00 Filia os. Wojska Polskiego)

5 lutego (środa)
- **Magiczne zwierzęta i jak je znaleźć, Lekcja eliksirów** - eksperymenty (Filia os. Wojska Polskiego)

7 lutego (piątek)
- **W sklepie Ollivandera** - warsztaty plastyczne (Filia os. Wojska Polskiego)

RUSZYŁ PROJEKT "KULINARNY WEHIKUŁ CZASU"

W listopadzie ub. roku Grodziska Biblioteka Publiczna w Grodzisku Wielkopolskim otrzymała dofinansowanie w wysokości 8500 zł, na realizację projektu pt. "Kulinarny wehikuł czasu" w ramach Regionalnego Konkursu Grantowego "Równać Szanse 2019". Projekt skierowany został do młodzieży z Grodziska Wlkp. i okolic w wieku 13-19 lat. Zgodnie z przyjętym harmonogramem realizacja projektu rozpoczęła się w styczniu 2020r. i potrwa do końca czerwca 2020r. Zebrana grupa młodzieży prężnie zabrała się do pracy, czego wynikiem są pierwsze decyzje i uzgodnienia dotyczące warsztatów kulinarnych. W trakcie spotkania uzgodniono, że dobrym miejscem na przeprowadzenie warsztatów pod okiem profesjonalnego kucharza będzie Centrum Kulturalno - Rozrywkowe Masarnia w Grodzisku Wlkp. Właściciele restauracji wyrazili chęć współpracy i pierwsze warsztaty odbędą się już 3 lutego. Kolejne natomiast odbędą się 20 lutego w Slocinie we współpracy z tamtejszym Kołem Gospodyń Wiejskich. Podczas warsztatów dominować będą (zgodnie z tematem projektu) potrawy kuchni regionalnej. Wśród pomysłów, jakie będą realizowane podczas projektu pojawiają się warsztaty kulinarne, wyjazd do wybranej przez młodzież restauracji, w której serwowane są dania kuchni regionalnej, spotkanie z grupą realizującą podobny projekt ze Zbąszynia, przygotowanie folderu, prowadzenie bloga oraz kilka niespodzianek dla mieszkańców.
Jak sami piszą na fanpage pn. „ Kulinarny Wehikuł Czasu” gwarantują, że będzie fajnie!

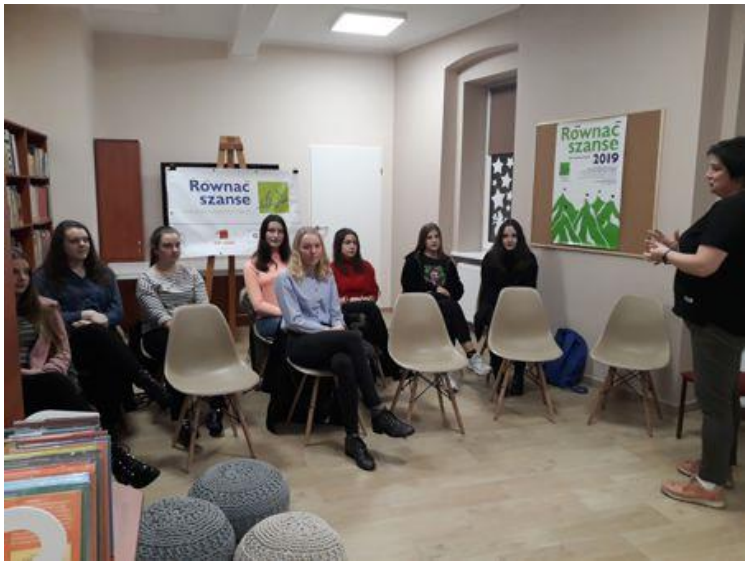

MAŁA KSIĄŻKA - WIELKI CZŁOWIEK. WRĘCZENIE DYPLOMÓW MAŁEGO CZYTELNIKA

Kolejni mali czytelnicy i ich rodzice spotkali się w Grodziskiej Bibliotece Publicznej podczas uroczystego wręczenia Dyplomów Małego Czytelnika dzieciom w wieku przedszkolny biorącym udział w ogólnopolskiej kampanii Instytutu Książki „Mała książka - wielki człowiek”. Z książką na start.

Podsumowania dotychczasowych efektów projektu "Mała książka - wielki człowiek" jak i wręczenia dyplomów dokonał dyrektor Biblioteki Marek Adamski, który pogratulował dzieciom czytelniczych sukcesów oraz życzył im dalszych przygód w świecie książek. Podziękował też obecnym rodzicom, dzięki którym dzieci już od najmłodszych lat poznają drogę do biblioteki, odkrywają magię czytania a także poznają jak wielka moc tkwi w książkach. Podczas spotkania zebrani wysłuchali wyjątkowej piosenki będącej częścią

ogólnopolskiej kampanii „Mała książka – wielki człowiek” napisanej przez Igora Juszczaka, wykonanej przez znanego i cenionego wokalistę Mieczysława Szcześniaka, zachęcającej do codziennego czytania. Zaproszeni goście wysłuchali także krótkiej bajki „Kto przytuli misia Tulisia” Davida Memlinga czytanej przez dyrektora biblioteki.

SPOTKANIE DYSKUSYJNEGO KLUBU KSIĄŻK

Pierwsze w 2020 roku spotkanie klubu DKK działającego przy grodziskiej bibliotece odbyło się 29 stycznia. Tym razem uczestnicy dyskutowali o powieści pt. „Historia Pszczół" autorstwa Mai Lunde, która została wybrana najlepszą powieścią 2016 roku, jednak mimo upływu lat nadal nic nie traci ze swej wartości i aktualności. To jedna z tych książek, którą naprawdę warto przeczytać.

"Historia pszczół" to epicka w swoim wymiarze, rozgrywana na trzech płaszczyznach czasowych, opowieść, której spoiwem są… pszczoły.

Anglia, rok 1857. William marzył o karierze naukowca przyrodnika. Los jednak chciał inaczej. Żona, gromadka dzieci i sklep z nasionami. Poczucie życiowej porażki sprawiło, że William pogrąża się w depresji. Ponowne natchnienie przychodzi wraz z dawnym naukowym wywodem na temat życia pszczół. William postanawia zbudować ul. Ul, który przyniesie jemu i jego potomkom zaszczyty i sławę… Stany Zjednoczone, rok 2007. George jest hodowcą pszczół i właścicielem kilkuset uli. Chce rozwijać swoją farmę, by przekazać ją w spadku jedynemu synowi. Cóż z tego, skoro jego marzenia są tak dalekie od marzeń żony i syna. W dodatku wśród pszczelarzy coraz częściej pojawiają się pogłoski o niewyjaśnionej śmierci setek tysięcy owadów.

Chiny, rok 2098. Jedyne miejsce na ziemi, które poradziło sobie z katastrofą. Młoda kobieta Tao całymi dniami ręcznie zapyla drzewa owocowe, które są podstawą gospodarki Chin. Rozpaczliwe chce dać synkowi szansę lepszego życia - życia nadzorcy… Historia pszczół to do bólu prawdziwa powieść doskonale ukazująca meandry ludzkiej psychiki, napięcia między rodzicami i dziećmi, dojmującą szarość dnia codziennego i pasję, która daje siłę do walki o lepsze jutro. Maja Lunde porusza te wszystkie tematy snując równoległą i porywającą opowieść o niezwykłych owadach, ich miejscu w przyrodzie i ludzkiej cywilizacji.

(źródło opisu: https://lubimyczytac.pl/ksiazka/4553103/historia-pszczol)

KULINARNY WEHIKUŁ CZASU NABIERA TEMPA

Kulinarny wehikuł czasu - projekt realizowany w ramach Regionalnego Konkursu Grantowego "Równać Szanse 2019" nabiera tempa. Po dwóch spotkaniach organizacyjnych, na których zapadły uzgodnienia i decyzje współpracy z grodziskimi instytucjami i organizacjami przyszedł czas na działanie. W poniedziałek 3 lutego w Centrum Kulturalno – Rozrywkowym „Masarnia” w Grodzisku Wielkopolskim, którego właściciele wyrazili chęć współpracy, odbyły się pierwsze warsztaty kulinarne. Pod okiem profesjonalnego kucharza młodzież przygotowywała tradycyjną wielkopolską potrawę – szare kluski ziemniaczane z kapustą. Kolejne, odbędą się już 20 lutego tym razem w Słocinie, gdzie wspólnie z Kołem Gospodyń Wiejskich młodzież przygotowywać będzie kolejne tradycyjne potrawy grodziskiej kuchni regionalnej.

WARSZTATY RYSUNKU 3D

Zapraszamy dzieci w wieku od 7 lat na warsztaty rysunku 3D. Zajęcia to doskonały sposób na spędzenie wolnego czasu, wspaniała zabawa oraz okazja do nieograniczonej twórczości. Przy pomocy długopisów 3D dzieci nauczą się rysować przestrzenne obrazy, a także będą miały doskonałą okazję by rozwijać własną wyobraźnie, ćwiczyć cierpliwość i uczyć się koncentracji i planowania. Na zajęciach zaprojektujemy i stworzymy trójwymiarowe dzieła naszych marzeń. Zajęcia odbywać się będą w każdy wtorek i czwartek o godz. 15.30 w Oddziale dla Dzieci i Młodzieży przy ul. Kolejowej 12. **Zapisy dzieci osobiście w Bibliotece lub pod nr tel. 612271288 (ilość miejsc ograniczona) Koszt zajęć 30 zł / miesiąc. Początek zajęć 18 lutego 2020 r.** Jeżeli macie bogatą wyobraźnię oraz lubicie zajęcia plastyczne zapraszamy do Biblioteki.

BIBLIOTECZNY KLUB KODOWANIA

Zapraszamy dzieci w wieku od 8 lat na zajęcia z cyklu „Kodowanie w Bibliotece” w ramach Bibliotecznego Klubu Kodowania. Kodowanie nazywane jest "trzecim językiem", który warto znać oprócz języka ojczystego i przynajmniej jednego języka obcego. Jest to też umiejętność uważana za jedną z ważniejszych kompetencji XXI wieku. Ucząc się programowania lepiej poznajemy cyfrową rzeczywistość, która nas otacza, bardziej świadomie posługujemy się nowymi technologiami, a przede wszystkim - pewniej i bezpieczniej korzystamy z wszechobecnych elektronicznych urządzeń i usług.

Zajęcia odbywać się będą w każdy poniedziałek o godz. 15.30 w Oddziale dla Dzieci i Młodzieży przy ul. Kolejowej 12. Liczba miejsc ograniczona.

Zapisy osobiście w bibliotece lub telefonicznie nr tel. 612271288. Początek zajęć 17 lutego 2020 r.

WYBIERZMY RAZEM KSIĄŻKI ROKU 2019

Szanowni Państwo,

Michelle Obama czy Edward Snowden? Houellebecq czy Malcolm XD? Andrzej Sapkowski czy… Olga Tokarczuk? Już po raz piąty użytkownicy serwisu lubimczytac.pl wybierają najciekawsze książki ubiegłego roku. To największy w Polsce plebiscyt literacki, w którym decyzja należy do czytelników. W ciągu 48 godzin, oddali oni już ponad 100 tysięcy głosów! W tym roku tytuły nominowane są w 12 kategoriach, a dodatkowo internauci wybierają Literackie Wydarzenie Roku 2019 – specjalną nagrodę Allegro, które jest współorganizatorem plebiscytu. Laureatów poznamy w czasie finałowej gali w Starym Browarze. Głosowanie trwa do końca lutego na stronie: **https://lubimyczytac.pl/plebiscyt** a na głosujących czekają kody Allegro Smart! na darmową dostawę kurierem lub do sieci 20 tys. punktów odbioru i automatów paczkowych w całym kraju.

Wśród nominowanych w plebiscycie autorów znajdują się najpopularniejsi w Polsce pisarze, których wydane w 2019 roku książki były wysoko oceniane przez czytelników. I tak wśród rodzimych twórców nie mogło zabraknąć Katarzyny Grocholi, Remigiusza Mroza czy Jakuba Małeckiego. Natomiast wśród zagranicznych: J.K. Rowling, Michela Houellebecqa, Jo Nesbø czy Stephena Kinga. Wymienieni już Michelle Obama i Edward Snowden rywalizują w kategorii Autobiografie, biografie, wspomnienia, Michel Houellebecq i Malcolm XD walczą o wygraną w kategorii Literatura piękna, a sukcesy Olgi Tokarczuk i Andrzeja Sapkowskiego nominowano w kategorii Literackie Wydarzenie Roku. Łącznie nominowanych jest aż 230 tytułów w 12 kategoriach, w tym 96 pisarzy polskich. „Dzięki zaangażowaniu użytkowników lubimyczytać.pl, którzy wystawili książkom już przeszło 21 milionów ocen, możemy śledzić literackie trendy i wyróżnić najchętniej czytane książki. Tegoroczna edycja jest wyjątkowa. Wspólnie z naszymi partnerami nadajemy plebiscytowi nowy wymiar. Głos pozostaje w rękach internautów, a w ich imieniu wręczymy statuetki zwycięzcom na niezwykłej, literackiej gali finałowej w Starym Browarze. Dodatkowo przygotowaliśmy dla wszystkich głosujących liczne niespodzianki, które łączą świat pisarzy, wydawców i czytelników” – mówi Izabela Sadowska, prezes lubimyczytać.pl. W tym roku po raz pierwszy plebiscyt organizowany jest we współpracy z Allegro – jedną z największych internetowych księgarni w Polsce. Pozdrawiamy i zapraszamy na lubimyczytać.pl Zespół Lubimyczytać.pl

FERIE Z HARRYM POTTEREM

Witajcie w Hogwarcie! - pod takim hasłem odbywały się w Bibliotece tegoroczne ferie. Dwa tygodnie szybko minęły zwłaszcza, że atrakcji nie brakowało. Pierwszego dnia w Oddziale dla dzieci i młodzieży oraz Filii na os. Wojska Polskiego stawiło się ponad czterdziestu adeptów szkoły magii. Wszyscy świetnie wczuwali się w cudowny klimat niezapomnianych opowieści J. K. Rowling dzięki przygotowanej przez bibliotekarki scenerii. Placówki biblioteczne zamieniły się w Hogwart, w którym czekały na dzieci przeróżne atrakcje. Nie zabrakło kącika eliksirów, biblioteczki z magicznymi księgami, peronu 9 i ¾ oraz sowiej poczty.

Podczas gdy w Filii na os. Wojska Polskiego odbywał się Puchar Domów (Gryffindor, Hufflepuff, Ravenclaw, Slytherin), gdzie uczestnicy brali udział w wielu magicznych konkurencjach w Oddziale dla Dzieci i Młodzieży uczestnicy zajęć zostali zamknięci w pokoju zagadek – escape room, gdzie musieli wykazać się sprytem i wiedzą aby wydostać się z Azkabanu.

Do Biblioteki zawitał też (pewnie z Ministerstwa Magii) iluzjonista Arkadiusz „Amon" Wiatrowski ze swoim niesamowitym pokazem sztuk magicznych. Podczas dwugodzinnych warsztatów adepci magii mogli z pomocą mistrza spróbować „czarować", a że to trudne zajecie tylko nielicznym udało się wykonać magiczne sztuczki. Podczas popołudniowego pokazu iluzji szczelnie wypełniająca salę widowiskową publiczność mogła zobaczyć m.in. znikające i pojawiające się chusty, piłeczki, karty do gry oraz lewitujący stolik.

W kolejnych dniach mali czarodzieje przenieśli się do pracowni Severusa Snape'a, gdzie tworzyli własnego pachnącego slime'a. Odbyła się także lekcja eliksirów. Gościem Hogwartu była Pani Daria Żychlińska, która zaprezentowała dzieciom najprawdziwszy wulkan, oraz szereg efektywnych eksperymentów.

Niewątpliwą atrakcją były też warsztaty druku długopisami 3d oraz warsztaty programowania za pomocą robotów Photon. Dzieci mogły wykazać się wyobraźnią tworząc trójwymiarowe okulary Harrego Pottera, różdżki i Tiary Przydziału, a młodzi konstruktorzy zaprogramować robota Photon tak, aby znalazł w labiryncie drogę do złotego znicza. W czarodziejskiej rzeczywistości nie mogło zabraknąć ceremonii przydziału do właściwych domów, zwanych dormitorium. Za pomocą Tiary Przydziału uczestnicy zostali podzieleni na 4 Domy – Gryffindor, Slytherin, Hufflepuff, Ravenclaw, które rywalizowały ze sobą, zbierały punkty aby zdobyć Puchar.

Każdy wielbiciel Harrego Pottera marzył i z niecierpliwością wyczekiwał też sowy z listem ze Szkoły Magii i Czarodziejstwa, który niestety nie nadszedł. Dlatego uczestnicy postanowili stworzyć własny, magiczny list napisany stalówką oraz tuszem. W magicznym planie zajęć zaplanowano również naukę własnoręcznego tworzenia różdżek oraz pisania zaklęć. Talentem plastycznym i wspaniałą wyobraźnią młodzi czarodzieje mogli wykazać się podczas malowania węglem. Także na członków Bibliotecznego Klubu Mangi, Komiksu i Anime czekały Potterowe atrakcje. Młodzież i dorośli, również wykonywali czarodziejskie różdżki, na lekcji zielarstwa zmierzyli się z ohydnymi eliksirami (należało je spróbować i odgadnąć skład), głowili się nad zagadką prof. Snape'a oraz rozegrali partyjkę Bingo z bohaterami serii o młodym czarodzieju. Seria książki o słynnym czarodzieju Harrym Potterze nie przestaje bić wśród młodych (i nie tylko) czytelników rekordów popularności. Z

całą pewnością po tylu atrakcjach tegorocznych „Ferii z Harrym Potterem” przybędzie ich jeszcze wielu.

WYDARZYŁO SIĘ W BIBLIOTECE 2019

Serdecznie zapraszamy do obejrzenia wystawy fotografii prezentujących najważniejsze wydarzenia kulturalne i edukacyjne przeprowadzone przez Grodziska Bibliotekę Publiczną w 2019 r. Wystawa prezentowana będzie do 29 lutego 2020 r. w Galerii Biblioteki przy ul. Kolejowej 12.

PSIM ZAPRZĘGIEM PRZEZ ŻYCIE - SPOTKANIE Z KRZYSZTOFEM NOWAKOWSKIM

Zapraszamy na spotkanie z Krzysztofem Nowakowskim: pisarzem, maszerem, czyli człowiekiem podróżujący psim zaprzęgiem adventurerem, fotografem, redaktorem naczelnym gazety Aktywne Bory oraz portalu turystycznego o takiej samej nazwie; autorem tekstów publikowanych w prasie. Razem z żoną Darią od niemal siedemnastu lat podróżuje przez życie psim zaprzęgiem, organizując wyprawy w rejony polarne i startując w najdłuższych wyścigach psich zaprzęgów w Europie. W roku 2010 dwa psio - ludzkie zespoły prowadzone przez Darię i Krzysztofa objechały dookoła największe europejskie jezioro położone za kołem polarnym, Inarijarvi. Trzysta kilometrów pokonali w trzy dni. To był początek ich zmagań z Daleką Północą, o których opowiedzą w trakcie spotkania. Od tamtego czasu odbyli wiele wypraw, przeżyli mnóstwo przygód i zostawili wiele śladów psich łap i płóz sań w Arktyce.

Środa, 26 lutego 2020 r. godz. 18.00

Czytelna Biblioteki przy ul. Kolejowe 12.

Wstęp wolny

Będzie to także doskonała okazja do nabycia jego nowej książki pt. "Lapońska przygoda Mai". Maja to rezolutna dziesięcioletnia córka pary naukowców badających zmiany klimatyczne Laponii. Niezwykle surowe dla nas warunki pogodowe panujące na Dalekiej Północy są dla niej codziennością. Kocha krainę w której się urodziła i wychowała, uwielbia mieszkających tam Samów i ich bogatą kulturę. Jednak największą miłością jej życia są psy zaprzęgowe, będące dla mieszkańców Północy czymś znacznie więcej niż domownicy i towarzysze dziecięcych zabaw. Książka to opowieść o niecodziennym wyzwaniu jakie podjęła dziewczynka, postawiona w obliczu zagrożenia i niewybaczającej żadnego błędu mroźnej natury północnych pustkowi. Jak poradzi sobie z wyprawą, na jaką niewielu dorosłych miałoby odwagę się zdecydować? Cena tej książki to 25 zł

SPOTKANIE DYSKUSYJNEGO KLUBU KSIĄŻKI

W środę, 19 lutego odbyło się kolejne spotkanie Dyskusyjnego Klubu Książki. Gościem specjalnym spotkania był Pan Jerzy Paciorkowski, człowiek, który o pszczołach wie wszystko i bardzo chętnie dzieli się tą wiedzą z innymi. Klubowicze mogli dowiedzieć się jak działa pszczele społeczeństwo w ulu, i jak ważne są te owady w naszym życiu. Inspiracją do tego spotkania była książka Mai Lunde pt. „Historia pszczół" omawiana na spotkaniu Klubu. Temat nie został wyczerpany i z Panem Jerzym Paciorkowskim chętnie spotkamy się jeszcze nie raz.

WARSZTATY RYSUNKU 3D

We wtorek, 18 lutego w Oddziale dla Dzieci i Młodzieży odbyły się pierwsze zajęcia z nauki rysunku 3d skierowane do dzieci w wieku od 7 lat. Przy pomocy długopisów 3D dzieci nauczą się rysować przestrzenne obrazy, a także będą miały doskonałą okazję by rozwijać własną wyobraźnię.

ZAPRASZAMY DO KLUBU MANGI KOMIKSU I ANIME

Grodziska Biblioteka Publiczna zaprasza młodzież w wieku od 15 lat, a także dorosłych do udziału w spotkaniach działającego przy Bibliotece Klubiu Mangi Komiksu i Anime.

Zajęcia odbywają się dwa razy w miesiącu, w piątki o godz. 16.00 w Filii na os. Wojska Polskiego.

Jeśli lubicie Mangę, Anime oraz komiksy, interesujecie się Cosplayem, rysunkiem, grafiką

oraz kulturą Japonii to ten klub jest właśnie dla Was!

W ramach działalności klubu odbywają są spotkania dyskusyjne, zajęcia manualne, zabawy oraz warsztaty tematyczne.

Jesteśmy otwarci na Wasze propozycje. ZAPRASZAMY !

DZIEŃ KOTA

Dnia 17 lutego obchodzony jest Światowy Dzień Kota. Z okazji tego święta Oddział dla dzieci i młodzieży przygotował interesujący cykl spotkań dla najmłodszych, których celem było ukazanie znaczenia kotów w życiu człowieka. Dzieci miały okazję poznać różne ciekawostki dotyczące życia kotów zarówno tych dzikich jak i domowych. Obejrzały krótką prezentację multimedialną na temat ,,10 rzeczy, których nie wiemy o kotach". Poznały też koci słownik, za pomocą którego dowiedziały, że na Kaszubach by przywołać kota wołamy ‘’puj-puj-puj", we Włoszech ,,micio micio „ a w Rosji „kis-kis-kis". Po wysłuchaniu fragmentu wiersza „ Niesforny kotek „ Katarzyny Nowickiej dzieci poprzez odkrywanie sylwetek przedstawionych na ilustracjach odgadywały nazwy zwierząt z rodziny kotowatych - tygrys, lew, gepard, puma, lampart. Na zakończenie spotkania uczestnicy wysłuchali fragmentu książki Helen Stephens pt.: „ Jak schować Lwa" oraz wykonali pacynki na palce przedstawiające wizerunek głównego bohatera spotkania czyli kota.

10 RZECZY

WARSZTATY RYSUNKU 3D

Dzisiaj w naszym Oddziale dla Dzieci i Młodzieży odbyły sie kolejne warsztaty "Rysunku 3d". Powstały takie cudeńka....!

BECKA MOOR
PAMELA BUTCHART
REKIN W BASENIE

Sposób na Elfa
Marcin Pałasz

KODOWANIE W BIBLIOTECE

W każdy poniedziałek o godz. 15.30 w Oddziale dla Dzieci i Młodzieży odbywają się spotkania Bibliotecznego Klubu Kodowania, w ramach projektu "Kodowanie w bibliotece" będącego częścią Programu Rozwoju Bibliotek, realizowanego ze środków Polsko - Amerykańskiej Fundacji Wolności. Przy pomocy otrzymanego sprzętu: tabletów, gry edukacyjnej Scottie Go, robotów Photon, maty edukacyjnej, kompletu fiszek do ćwiczeń na macie oraz Magic Dongle do podłączenia Photona do komputera uczestnicy uczą się kodowania zwanego także "trzecim językiem".

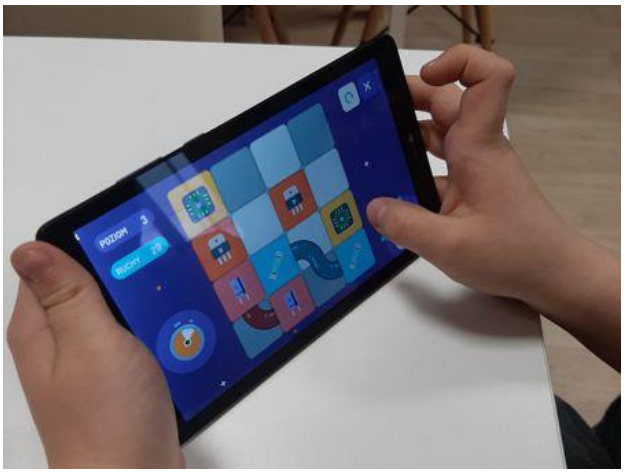

PSIM ZAPRZĘGIEM PRZEZ ŻYCIE - SPOTKANIE Z KRZYSZTOFEM NOWAKOWSKIM

W środę, 26 lutego odbyły się bardzo interesujące spotkania z Krzysztofem Nowakowskim, niezwykłym podróżnikiem, miłośnikiem gór, maszerem i autorem książek. Podróżnik przybył na spotkanie ze swoją czworonożną przyjaciółką Henią - rasy Alaskan husky, która jest jedną z liderek jego psiego zaprzęgu. Podróżnik spotkał się z uczniami grodziskich szkół podstawowych oraz w godzinach wieczornych z mieszkańcami. Spotkania pt. „Psim zaprzęgiem przez życie", ilustrowane prezentacją multimedialną przybliżyły uczestnikom zagadnienia związane z psimi zaprzęgami.

Podróżnik opowiadał o swoich arktycznych wyprawach m.in. nad fińskie Jezioro Inari, położone w Laponii, na północ od koła podbiegunowego, które jest idealnym miejscem dla organizowania tego typu wypraw. Opowiadał także o norweskim Finnmarksløpet - wyścigu psich zaprzęgów, w którym brał udział, rozgrywanym w miejscowości Alta na północy kraju. Przeżycia z tego wyścigu stały się kanwą dla jego pierwszej książki zatytułowanej „23 kilometr". Dużo miejsca poświęcił opowiadaniu o opiece nad swoimi trzydziestoma psami, o ich zwyczajach, a także przygotowaniach do wypraw. Odpowiedział też na wiele pytań m.in. o jego obserwacjach ocieplenia klimatu w rejonach arktycznych, przygotowaniach do wypraw i swoich marzeniach. Zaznaczył, że marzeń podróży ma wiele, jednak zawsze najważniejsze przy ich realizacji jest dobro jego czworonożnych przyjaciół. *„To moje psy wykonują najcięższą pracę i dla własnej satysfakcji nigdy nie narażę ich na zbędny wysiłek czy też problemy ze zdrowiem. Psy są ze mną od szczeniaka do późnej starości, kiedy to opiekuję się nimi moja żona Daria. Zawsze głęboko przeżywamy śmierć każdego z nich, bo przecież mówi się, że pies jest najlepszym przyjacielem człowieka. Wiem jednak też, że człowiek jest najlepszym przyjacielem psa… i tak być powinno"*
Po tym bardzo interesującym spotkaniu uczestnicy mogli nabyć książki z autografem autora oraz zrobić sobie pamiątkowe zdjęcie. Chętnych na selfie z Henią nie brakowało.

GOOD

Laponská
prízvuková

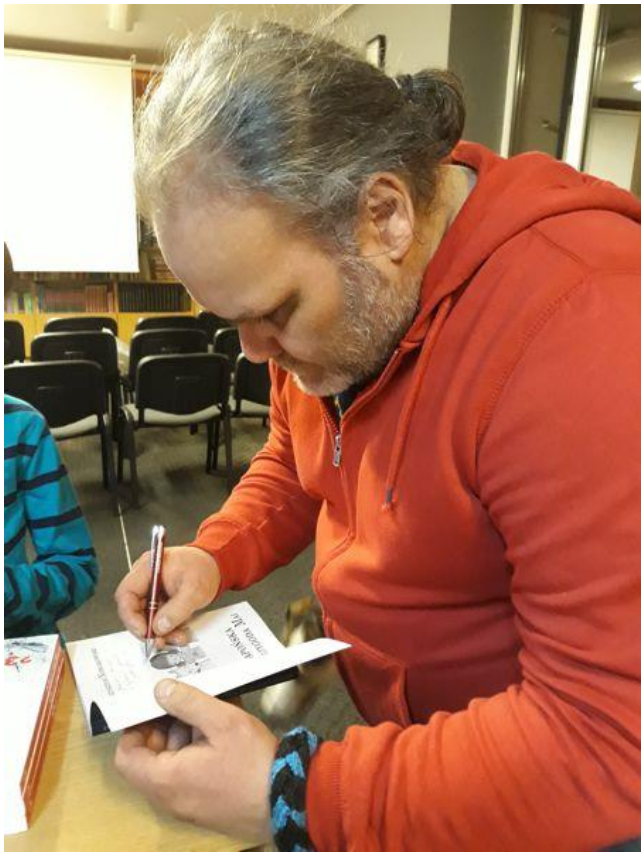

TAJEMNICA DIAMENTÓW

W dniach od 25 do 28 lutego br. w Oddziale dla Dzieci i Młodzieży przeprowadzony został cykl spotkań, których tematem były detektywistyczne przygody przyjaciół, głównych bohaterów popularnej serii książek Martina Widmarka pt. : „Biuro Detektywistyczne Lassego i Mai". Dzieci dowiedziały się jak zostać detektywem , jaki ekwipunek musi on posiadać oraz gdzie najbezpieczniej trzymać zarobione pieniądze. Na podstawie pierwszej książki pt. „Tajemnica diamentów" dzieci mając okazje prowadzić własne śledztwo wyruszyły w poszukiwanie złodziei . Rozwiązując detektywistyczne zagadki, szyfry, rebusy, labirynty i inne łamigłówki znalazły rozwiązanie dotyczące zaginionych diamentów! Złodziejem okazał się 29-letni Lollo Smitt, jeden z pracowników Muhammeda Karata właściciela sklepu jubilerskiego. W zajęciach uczestniczyły dzieci z klas 1-3 ze szkoły Podstawowej w Kąkolewie oraz dzieci z klas 4-6 z Niepublicznej Szkoły Podstawowej w Grodzisku Wlkp.

Lassego i Mai

Lassego i Mai

KOLEJNE SPOTKANIA W KLUBIE MANGI KOMIKSU I ANIME

W lutym odbyły się dwa, kolejne spotkania Klubu Mangi, Komiksu i Anime. W piątek, 14 lutego rozmawialiśmy na temat europejskich oraz amerykańskich filmów, których twórcy zainspirowali się japońskimi legendami, opowieściami, literaturą czy kulturą. W prezentacji przygotowanej przez bibliotekarkę Kamilę Ratajczak pojawiły się zatem znane chyba wszystkim tytuły filmów: „47 Roninów", „Mój przyjaciel Hachiko" czy też „Godzilla". Piątek, 28 luty upłynął nam na pracach nad naszą grą. Plansza nabiera kolorów, a i ustalonych zasad mamy coraz więcej. Na kolejne spotkania zapraszamy już 13 oraz 27 marca. Spotkania odbywają się o godz. 16.00 w Filii na os. Wojska Polskiego.

WALIZKA PEŁNA OPOWIEŚCI

W filii na os. Wojska Polskiego przeprowadzany jest cykl zajęć pt. Walizka Pełna Opowieści skierowanych do dzieci z grodziskich przedszkoli. W piątek dzieci poznawały Holandię, która w bieżącym roku przyjęła nazwę Królestwa Niderlandów. Maluchy w trakcie spotkania, wyjmują z walizki zdjęcia oraz pamiątki, dzięki którym zapoznają się z symbolami tego kraju jakimi są m.in. drewniane chodaki, wiatraki, rowery, żółty ser oraz tulipany. Bajką, którą bibliotekarki przygotowały tym razem jest opowieść pt. „Kacper i rower" ze zbioru „Kacper i jego sprawy" Elżbiety Pałasz. Przedszkolaki mogą również wykazać się w układaniu na czas puzzli z symbolami. Bibliotekę odwiedziły już grupy „Sowy" i „Sarenki" z Publicznego Przedszkola „Chatka Puchatka". Wkrótce kolejne spotkania.

ZALAJKUJ BIBLIOTEĘ !...

Miło nam poinformować, że złożony przez Grodziską Bibliotekę Publiczną wniosek w ramach programu "Partnerstwo dla książki" na zadanie p t. ZALAJKUJ BIBLIOTEKĘ !... został rozpatrzony pozytywnie i otrzymał dofinansowanie Ministra Kultury i Dziedzictwa Narodowego. Projekt realizowany będzie od marca do grudnia br. i odbywać się będzie Pod Patronatem Burmistrza Grodziska Wielkopolskiego.

Będzie to cykl fantastycznych wydarzeń kulturalnych i czytelniczych animujących czytelnictwo, skierowany do wszystkich grup wiekowych, których celem będzie promocja książki, przy wykorzystaniu obok tradycyjnych metod bibliotecznych promujących czytelnictwo także nowoczesnych technologii informacyjno - komunikacyjnych. Podczas spotkań zostaną zaprezentowane wybrane możliwości zastosowania nowych technologii w pracy z czytelnikiem, dla którego naturalnym środowiskiem informacyjnym jest dzisiaj Internet, a narzędziami do korzystania z jego zasobów coraz częściej staje się smartfon czy tablet.

Realizacja projektu rozpocznie się spotkaniem z **Sylwią Chutniik i Karoliną Sulej** - autorkami popularnego telewizyjnego programu pt. **„Barłóg Literacki”.** Spotkanie pod tym samym tytułem odbędzie się **już 19 marca br. o godz. 17.00 w bibliotece przy ul. Kolejowej 12.**

W ramach projektu, w Grodziskiej Bibliotece Publicznej, poza wspomnianym „Barłogiem Literackim” odbędą się spotkania: **z Marcinem Szczygielskim** - pisarzem, dziennikarzem i grafikiem, **Bartoszem Danowskim**, autorem licznych książek informatycznych. Spotkanie **pt. „Minecraft. Crafting, czary i świetna zabawa”** przybliży uczestnikom ciekawostki i edukacyjne aspekty gry. Odbędą się także warsztaty literacko - plastyczne **z Danielem de Latour** – jednym z najlepszych ilustratorów książek dla dzieci, warsztaty **z Sylwią Żółkiewską** – projektantką, animatorką kultury, entuzjastką nowych technologii,

popularyzatorką wiedzy o wartościowych dla kultury i edukacji aplikacjach mobilnych. Odbędą się dwa bloki warsztatowe: "Piszemy, ilustrujemy, publikujemy" oraz "Tworzymy multimedia w rozszerzonej rzeczywistości"- warsztaty tworzenia cyfrowych opowieści, podczas których uczestnicy poznają różne formy cyfrowych publikacji, a następnie zilustrują i opublikują w interaktywnej, cyfrowej formie swoją opowieść.

Z okazji Międzynarodowego Dnia Książki dla dzieci Biblioteka zaprosi na otwarte wydarzenie czytelnicze, w ramach którego odbędą się literackie gry i zabawy oraz widowisko teatralne z wykorzystaniem i połączeniem różnych technik scenicznych i efektów specjalnych. Aktorzy Teatru Pana O. w oprawie fluorescencyjnej, z rekwizytami i aktywnymi dekoracjami, w promieniach ultrafioletowych, wprowadzą nas w barwną podróż do świata wyobraźni w spektaklu teatralnym pt. **„W pracowni Ambrożego Kleksa”.** O szczegółach i terminach spotkań będziemy informować na bieżąco.

"BARŁÓG LITERACKI" - SPOTKANIE Z SYLWIĄ CHUTNIK I KAROLINĄ SULEJ

Jeżeli lubicie Państwo czytać i rozmawiać o literaturze to spotkanie jest właśnie dla Was! Zapraszamy do Grodziskiej Biblioteki Publicznej na spotkanie pt. **„Barłóg Literacki”**, które przeprowadzą **Karolina Sulej**, dziennikarka i kulturoznawczyni oraz **Sylwia Chutnik**, pisarka i działaczka społeczna. Obie Panie stworzyły i prowadziły w TV program „Barłóg Literacki”, z którym odwiedzą grodziską Bibliotekę i opowiedzą o swoich literackich fascynacjach i nowościach wydawniczych. Prowadziły także program "Cappuccino z książką" w TVP Kultura i rubrykę literacką z Wysokich Obcasach. **Spotkanie odbędzie się w czwartek 19 marca o godz. 17.00 w Bibliotece przy ul. Kolejowej 12** i realizowane będzie w ramach projektu pt. „Zalajkuj Bibliotekę !...” dofinansowanego przez Ministra Kultury i Dziedzictwa Narodowego, odbywającego się pod Patronatem Burmistrza Grodziska Wielkopolskiego.

SYLWIA CHUTNIK

Pisarka, dziennikarka, kulturoznawczyni, przewodniczka miejska. Zajmuje się działalnością społeczną, kierując fundacją MaMa, dążącą do poprawy sytuacji matek w Polsce, należy także do Porozumienia Kobiet. Jest laureatką konkursu Dama Warszawy w 2007 r. oraz Wawoaktywnych w 2008 r przyznawana przez Życie Warszawy. W roku 2009 nominowana do Nagrody Literackiej Nike, otrzymała również tzw. społecznego Nobla Ashoki – nagrodę przyznawaną przedsiębiorcom społecznym przez międzynarodową organizację Ashoka za wkład w budowę społeczeństwa obywatelskiego. Autorka powieści „Kieszonkowy Atlas Kobiet”, „Dzidzia”, „Cwaniary”, „Jolanta”, „Smutek cinkciarza” oraz książki historycznej „Warszawa Kobiet” , bajki dla dzieci „Nieśmiałek”„Dino Bambino”, zbioru felietonów „Mama ma zawsze rację”, zbioru opowiadań, ‚Proszę wejść. Więzienie, historie nieprawdziwe” i „W krainie czarów”, rozmów „Kobiety, które walczą. Rozmowy z kobietami uprawiającymi sporty walki”. Powieści zostały wystawione przez Teatr Powszechny w Warszawie i Teatr im. H. Modrzejewskiej w Legnicy. Laureatka Paszportów Polityki 2008 (literatura). Trzykrotnie nominowana do Nagrody Nike (w 2009, 2012 i 2015 roku). Jej książki i opowiadania zostały przetłumaczone i wydane w Niemczech, Rosji, Czechach, Słowacji, Węgrzech, Chorwacji, Ameryce Północnej, Serbii i na Litwie. Twórczyni sztuk teatralnych: „Muranooo” (Teatr Dramatyczny w Warszawie i Itim Theatre Ensemble w Tel Avivie), „Aleksandra” (Teatr Dramatyczny w Wałbrzychu), „Wanda” (współautorka z Patrycją Dołowy, Teatr Stary w Krakowie) „Gwałt. Głosy” (Teatr Powszechny) oraz słuchowiska radiowego „Piwnica” (premiera w Trójce 4.08.2014). Laureatka konkursu „Dama Warszawy 2007” i „Wawoaktywnych 2008 Życia Warszawy”;, nominowana do „Stołka”; nagrody Gazety Stołecznej 2008, nominowana do tytułu Polki Roku 2007 Gazety Wyborczej i Kobiety Glamour 2008 oraz Róży Gali w kategorii literatura w 2010 roku, do nagrody „3 X portalu „Onaonaona.com”, do „Okularów Równości 2012”. Jej „Kieszonkowy Atlas Kobiet” został Książką Roku radiowej Trójki w 2009 roku. W 2018 roku dostała nagrodę m. st. Warszawy za działalność literacką i społeczną.

KAROLINA SULEJ

Od 10 lat dziennikarka freelancerka związana m.in z magazynami: „Wysokie Obcasy“, „Książki“, „Viva! Moda“. Zaczynała jako dziewiętnastolatka w „A4“. Była redaktorką eksperymentalnego pisma o modzie „Maj“, wicenaczelną „Exklusiv“, redaktor prowadzącą „Podróży“. Kiedyś stylistka, dziś zajmuje się antropologią mody – jest doktorantką w Instytucie Kultury Polskiej, gdzie działa w Zespole do Badań nad Modą i pisze pracę o roli wyglądu w czasie drugiej wojny światowej. Prowadzi program o książkach dla TV

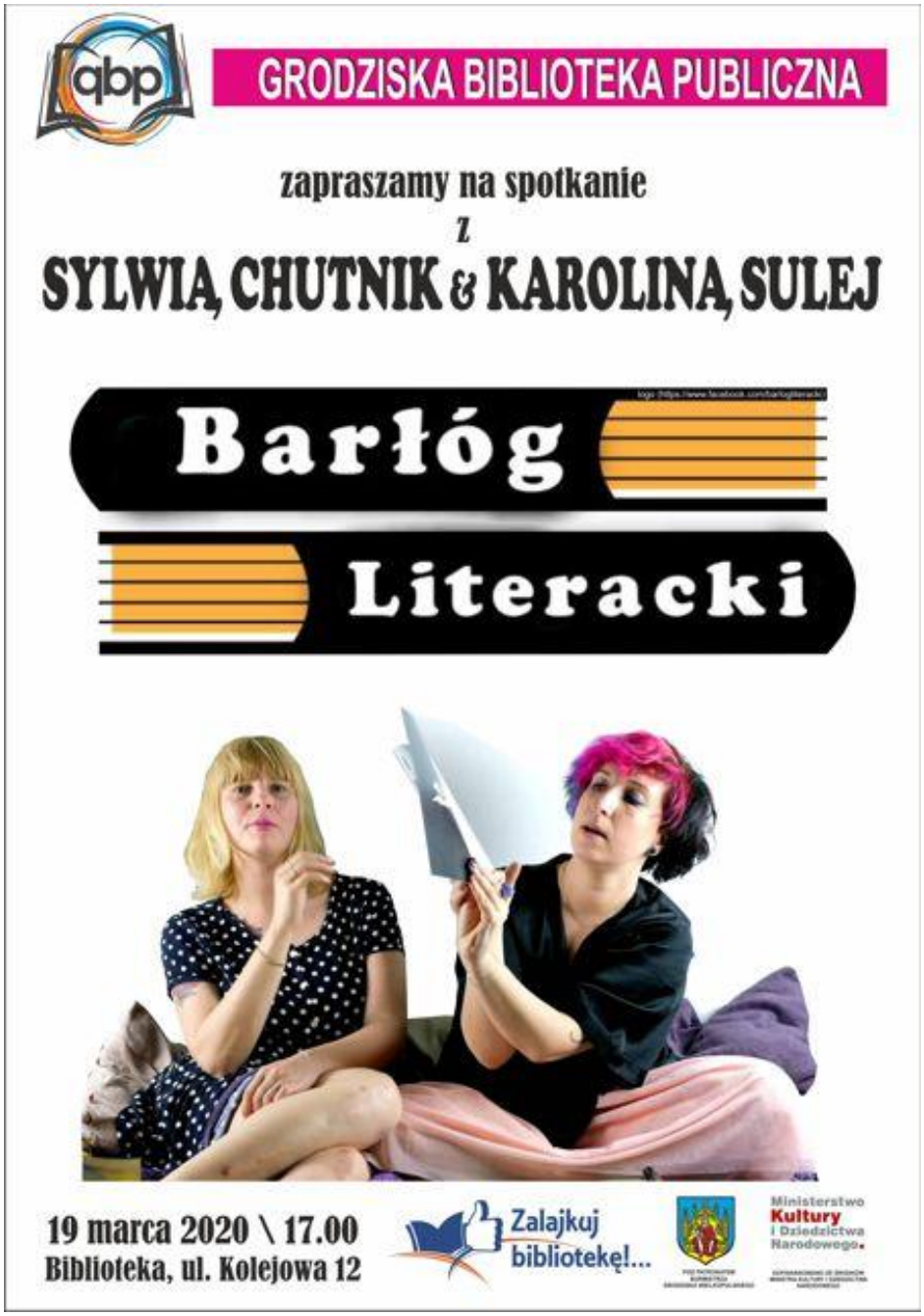

PASOWANIE NA CZYTELNIKA

W czwartek, 5 marca br. w Oddziale dla dzieci i młodzieży odbyło się pasowanie na czytelnika. W spotkaniu uczestniczyły dzieci z „Zerówki” z Przedszkola Gminnego im. Krasnala Hałabały w Grodzisku Wielkopolskim. Głównym celem uroczystości było zachęcenie najmłodszych dzieci do korzystania z biblioteki, wypożyczania książek oraz nieustannego rozwijania umiejętności czytania.

Pasowanie na czytelnika to oficjalne przyjęcie do grona czytelników biblioteki. Zanim jednak dzieci złożyli przyrzeczenie odgadywali także bajkowe zagadki, rozwiązywali krzyżówkę i wykonywali zadania, które sprawdziły ich znajomość bohaterów baśni i bajek. Podczas spotkania dzieci wysłuchały opowiadania Agnieszki Stelmaszyk pt.: „Zbawcy książek”. Po wprowadzeniu w magiczny świat książek i biblioteki przyszli czytelnicy złożyli uroczyste przyrzeczenie, że zawsze będą szanować książki, a Pan Dyrektor Marek Adamski dokonał pasowania i wręczył każdemu małemu czytelnikowi kartę biblioteczną. Na zakończenie zajęć, dzieci już jako pełnoprawni czytelnicy Grodziskiej Biblioteki Publicznej wybrali i wypożyczyli sobie do domu swoją pierwszą książkę z biblioteki.

SPOTKANIE Z AŁBENĄ GRABOWSKĄ

Serdecznie zapraszamy na spotkanie z Ałbeną Grabowską, popularną i cenioną polską powieściopisarką, nazywaną często królową polskiej literatury.

Ałbena Grabowska – z zawodu neurolożka z drugim stopniem specjalizacji i doktoratem, z zamilowania pisarka. Karierę rozpoczęła powieścią pt. „Tam gdzie urodził się Orfeusz", napisanej na kanwie rodzinnych wspomnień, w których splatają się bułgarskie i polskie korzenie jej rodziny. Jest autorką bestsellerowego cyklu książek „Stulecie Winnych", na podstawie której powstał serial telewizyjny oraz wielu innych powieści: „Ostatnia chowa klucz", „Siedem życzeń", powieści psychologicznych „Lady M.", „Lot nisko nad ziemią" „Coraz mniej olśnień", trylogii „Alicja w krainie czasów" oraz serii książek dla dzieci opowiadających o Julku i Mai. Ostatnio ukazała się jej najnowsza powieść pt. „Matki i córki". Niespotykane w Polsce imię, oznaczające kwitnącą jabłoń, zawdzięcza bułgarskim korzeniom. Mimo że coraz więcej czasu poświęca pisaniu, wciąż jest aktywna zawodowo – przyjmuje pacjentów w jednej z przychodni w podwarszawskim Brwinowie, gdzie mieszka wraz z rodziną.

Spotkanie odbędzie się **w czwartek, 26 marca 2020 r. o godz. 18.00 r. w czytelni Biblioteki przy ul. Kolejowej 12.** Wstęp wolny.

MEDIACJE ZAMIAST SĄDU

SPOTKANIE ODWOŁANE

Już w najbliższy czwartek Centrum Promocji i Rozwoju Mediacji rozpocznie realizację projektu pt. "MEDIACJA ZAMIAST SĄDU". Pierwsze spotkanie odbędzie się w **czwartek, 12 marca o godz. 17.00** Projekt jest finansowany ze środków budżetowych Gminy Grodzisk Wielkopolski w ramach Grodziskich Inicjatyw Społecznych 2020, dlatego wszystkich zainteresowanych serdecznie zapraszamy. Zapisy można kierować na adres mailowy: biuro@centrum-mediacji.org lub telefonicznie pod nr tel. (+48) 61 22 71 289 czytelni Grodziskiej Biblioteki Publicznej.
Poniżej przypominamy harmonogram projektu:

I. „SĄD… MOŻNA INACZEJ! MEDIACJA"
wykład otwarty: 12 marca i 6 kwietnia, godz. 17.00
warsztaty: 16 marca, 16 kwietnia i 30 kwietnia, godz. 17.00
II. „MEDIACJA, CZYLI JAK ROZMAWIAĆ MIMO DZIELĄCYCH NAS RÓŻNIC"
wykład otwarty: 7 maja i 28 maja, godz. 17.00
warsztaty: 18 maja, 8 czerwca i 15 czerwca, godz. 17.00
III. „MEDIACJA ZAMIAST SĄDU, CZYLI DLACZEGO WYBIERAM MEDIACJĘ"
wykład otwarty: 7 lipca i 21 lipca, godz. 14.00
warsztaty: 14 lipca, 4 sierpnia i 13 sierpnia, godz. 14.00
Informujemy jednocześnie o dyżurach mediatora, które odbywają się w każdą 3 środę miesiąca (18 marca, 15 kwietnia, 20 maja, 17 czerwca, 15 lipca i 19 sierpnia) od godziny 17.00 w budynku Kancelarii Adwokackiej przy ul. Słowackiego 44 w Grodzisku Wielkopolskim
Ze względu na ograniczony czas dyżuru, zachęcamy do wcześniejszej rezerwacji wizyty pod nr tel. (+48) 661 750 356

CZASOWO ZAMYKAMY BIBLIOTEKIZAMYKAMY

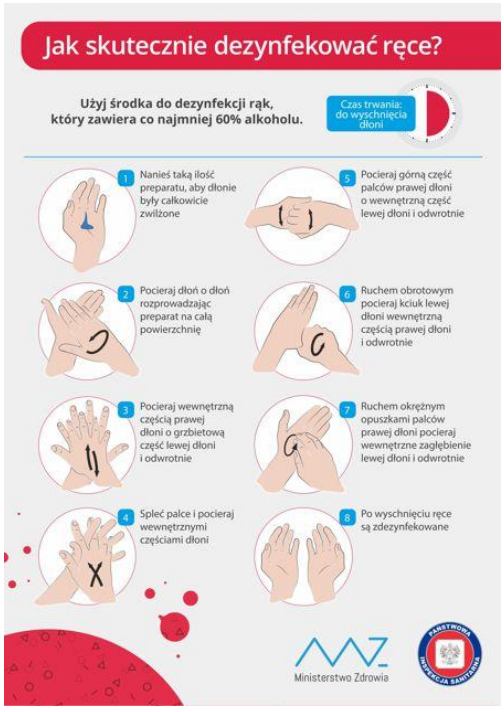

ZACHĘCAMY DO CZYTANIA - WOLNE LEKTURY

Pomimo, że nie można w tej chwili wypożyczać książek, a do czasu odwołania z bibliotecznych jest niemożliwy gorąco zachęcamy CZYTAĆ, CZYTAĆ, CZYTAĆ ! - by niec życiu w zamknięciu. Umożliwia to m.in. internetowy portal Wolne Lektury - cyfrowa biblio utworów i ponad 600 audiobooków. Wszyscy mogą z niego nieodpłatnie korzystać. Litera formatach – plikach PDF, MOBI, EPUB lub MP3, co oznacza, że można je czytać na ekrar także słuchać na telefonach komórkowych i w samochodzie.

Dostęp do literatury na stronie https://wolnelektury.pl/

WYDAWNICTWO GREG DZIECIOM

Szanowni Państwo,

W związku z panującym obecnie zagrożeniem zamknięto przedszkola i szkoły. By pomóc rodzicom w opiece nad dziećmi, a maluchom przynieść trochę radości, Wydawnictwo GREG udostępnia za darmo e-book ze zbiorem wybranych łamigłówek i zadań edukacyjnych.

E-book do pobrania na stronie https://www.greg.pl/

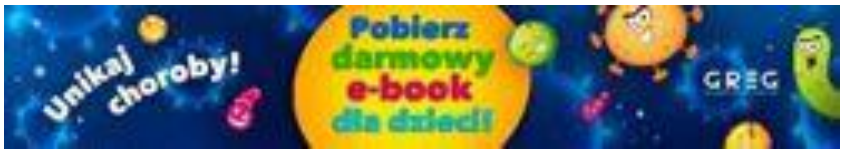

#ZOSTAŃWDOMU. CZYTAJ, SŁUCHAJ, OGLĄDAJ - DARMOWE BIBLIOTEKI CYFROWE

Biblioteki, podobnie jak wszystkie instytucje kultury, będą zamknięte do odwołania. Proponujemy korzystanie z dostępu do darmowych bibliotek on-line. To projekty fundacji, sieci edukacyjnych czy domeny publiczne.

POLONA.PLhttps://polona.pl/

Największa w kraju biblioteka cyfrowa. Czytelnicy mają nieodpłatny i szeroki dostęp do książek, czasopism, rękopisów, starodruków, map, rysunków, grafik, fotografii, a także romansów, kryminałów, książeczek dla dzieci, poradników i książek kucharskich.

WOLNELEKTURY. PL https://wolnelektury.pl/

Darmowa biblioteka cyfrowa czynna 24 godziny na dobę, oferująca lektury szkolne, które trafiły już do domeny publicznej. To projekt fundacji Nowoczesna Polska realizowany pro publico bono, we współpracy z Biblioteką Narodową, Biblioteką Śląską oraz Biblioteką Elbląską pod patronatem Ministerstwa Edukacji Narodowej, Ministerstwa Kultury i Dziedzictwa Narodowego oraz Stowarzyszenia Pisarzy Polskich.

LEKTURY.GOV.PL https://lektury.gov.pl/

Platforma, na której każdy nieodpłatnie znajdzie ebooki oraz audiobooki lektur, zarówno uczniowie, jak i ich rodzice, a także ci, którzy chcą przypomnieć sobie teksty lektur. To wybór nowel, opowiadań, dramatów, wierszy, poematów czy powieści. Projekt realizowany jest w ramach Ogólnopolskiej Sieci Edukacyjnej.

SPOTKANIA Z PISARZAMI ONLINE - OLGA TOKARCZUK, GRZEGORZ KASDEPKE I.IN.

W tym tygodniu, od poniedziałku do piątku, o godz.18:00 pisarki i pisarze zrzeszeni w Unii Literackiej będą czytali przez 45 minut „rzeczy stare i nowe, rzadkie cymesy i nagradzane bestsellery, a nawet książki jeszcze niepublikowane, a może odpowiadał na pytania czytelników – wszystko zależy od autorek i autorów”(opis: Unia Literacka).

Jeśli nie uda się Wam obejrzeć spotkania na żywo, to wszystkie nagrania będą dostępna na stronie Unia Literacka.

Poniedziałek 30.03 – Iwona Chmielewska
https://facebook.com/iwona.chmielewska.official/

BIBLIOTEKA W CZASIE KORONAWIRUSA

Choć zawiesiliśmy swoją działalność, to w bibliotece mamy co robić. Ten wyjątkowy czas przeznaczamy między innymi na konserwację, porządkowanie i kontrolę naszych zbiorów. Ubytkujemy te, które są nieaktualne lub nie nadają się do czytania oraz planujemy i dokonujemy zamówień nowości wydawniczych, by po otwarciu bibliotek mieli Państwo co czytać. Przeglądamy oraz uzupełniamy katalogi biblioteczne, opracowujemy i porządkujemy dokumenty życia społecznego. Uzupełniamy biblioteczne kroniki. Robimy gruntowne porządki na półkach i w magazynach by zmieścić jeszcze więcej książek. Pełni nadziei na szybki koniec obowiązujących ograniczeń planujemy szereg działań skierowanych do naszych użytkowników. Jednym słowem jest co robić!

Nie zerwaliśmy też kontaktu z czytelnikami. Codziennie do godz. 15.00 można kontaktować się z biblioteką telefonicznie w celu uzyskania informacji. Można też poprosić o wykonanie i przesłanie skanu dokumentu z czytelni.

W okresie zamknięcia biblioteki proszę nie brać pod uwagę przesyłanych upomnień e-maili dotyczących zwrotu książek. Wypożyczenia zostaną przedłużone, a kary za niezwrócone w tym okresie zbiory nie będą naliczane.

PODZIELMY SIĘ WSPOMNIENIAMI

Ograniczenia spowodowane rozprzestrzenianiem się koronawirusa spowodowały, że zmuszeni jesteśmy pozostać w domu. Wcale nie musi to być nudne. W sytuacji gdy zależy od tego nasze życie i zdrowie warto wykorzystać czas na wspólne, rodzinne wspomnienia, przeglądanie rodzinnych albumów i archiwów, w których znajdują się bezcenne fotografie dokumentujące codzienne życie mieszkańców oraz ważne wydarzenia społeczne.

Chcielibyśmy zaprosić Państwa do wspólnej zabawy i współtworzenia fotograficznej

Galerii Ośrodka Wiedzy Regionalnej. Wyszukajcie Państwo w rodzinnych albumach zdjęcia z uroczystości, zakładów pracy, szkół czy po prostu ulic naszego miasta i gminy. Prześlijcie materiały w formie elektronicznej do Grodziskiej Biblioteki Publicznej bibliotekapublicznagrodziskwlkp1@gmail.com Wspólnie stworzymy niepowtarzalną wystawę. Otrzymane zdjęcia prezentowane będą na stronie internetowej Biblioteki (w zakładce Ośrodek Wiedzy Regionalnej http://www.biblioteka.gro.pl/galeria/ oraz naszym FB.

Grodziska Biblioteka Publiczna od wielu lat gromadzi tzw. dokumenty życia społecznego, które digitalizuje, opracowuje, a także udostępnia na stronie internetowej w zakładce Ośrodek Wiedzy Regionalnej oraz bibliotecznym facebook'u. W naszych zbiorach znajduje się już ok. 9500 dokumentów i fotografii, dzięki którym powstało wiele interesujących wystaw wywołujących uśmiech i nutę nostalgii na twarzach oglądających. Poszukaj. Przyślij. Podziel się wspomnieniami.

MIĘDZYNARODOWY DZIEŃ KSIĄŻKI DLA DZIECI

Międzynarodowy Dzień Książki la Dzieci obchodzony jest 2 kwietnia, w dniu urodzin znanego duńskiego baśniopisarza Hansa Christiana Andersena. Święto zostało zainicjowane w 1967 roku przez Międzynarodową Izbę ds. Książek dla Młodych Ludzi (IBBY). Od tego czasu coroczne obchody organizuje inne państwo. Polska była organizatorem święta w 1977 roku. W ramach święta, Grodziska Biblioteka Publiczna co roku organizowała dla dzieci i rodziców wydarzenia literackie, spotkania z autorami książek, spektakle teatralne, kiermasze książek oraz warsztaty artystyczne.

Niestety, w tym roku z powodu epidemii koronawirusa musieliśmy odwołać wszystkie zaplanowane wydarzenia. Niemniej proponujemy rodzicom… Przeczytajcie dzieciom w tym dniu choć jedną bajkę, porozmawiajcie o książkach i roli czytania w życiu człowieka. Zapraszamy też wszystkich – małych i dużych, do wysłuchania części cyklu opowiadań „Zezia i Giler", którą czyta sama autorka, Agnieszka Chylińska. https://www.facebook.com/AgnieszkaChylinska/videos/507705579922159/

PROPOZYCJA DLA NAJMŁODSZYCH - "KICIA KOCIA POZNAJE STRAŻAKA"

Dla wszystkich najmłodszych czytelników pozostających w domach mamy niespodziankę!

Zapewne każdy maluch oraz rodzic zna rezolutną kotkę o imieniu Kicia Kocia - bohaterkę serii książek dla dzieci autorstwa Anity Głowińskiej, która wraz z wyrozumiałymi opiekunami i wiernymi przyjaciółmi: Packiem, Adelką i Juliankiem odważnie odkrywa świat i uczy się najważniejszych zasad w codziennym życiu. Zapraszamy na ekranizację bestsellerowej książki dla najmłodszych Kicia Kocia. Odcinek „Kicia Kocia poznaje strażaka" dostępny jest na stronie https://www.youtube.com/watch?v=u42rsaYzrO0 Dodatkowo ze strony internetowej wydawnictwa Media Rodzina https://www.mediarodzina.pl/do-pobrania można nieodpłatnie pobrać kolorowanki, wycinanki, scenariusze i pomysły na wspólne zabawy z Kicią Kocią, a także z innymi ulubionymi bohaterami książek.

WKRÓTCE OTWARCIE BIBLIOTEKI

Od środy 6 maja wznawiamy działalność Grodziskiej Biblioteki Publicznej, niestety na pewien czas ograniczoną wyłącznie do zwrotu i wypożyczania zbiorów. Czytelnia, ksero, kawiarenka internetowa, Ośrodek Wiedzy Regionalnej będą nadal nieczynne. Nie będziemy też organizować żadnych działań kulturalnych i edukacyjnych. O otwarciu Filii w Ptaszkowie i Kąkolewie poinformujemy. **Biblioteka Główna oraz Filia na os. Wojska Polskiego czynne będą: poniedziałek, wtorek, czwartek, piątek w godz. 9.00 – 13.00, środa 11.00 - 13.00. W soboty biblkioteka będzie nieczynna. Przerwa w godz. 13.00 - 14.00**

Ze względu na Państwa i nasze bezpieczeństwo obowiązywać będą następujące zasady korzystania z biblioteki:

1. Preferowane będą wypożyczenia po uprzednim złożeniu **ZAMÓWIENIA. (Ze względu na liczne pytania ze strony czytelników, informujemy, że można też korzystać ze zbiorów bez uprzedniego zamawiania)**

Książki zamawiać można:
a/ poprzez katalog on-line na stronie www.biblioteka.gro.pl
b/ telefonicznie lub mailowo z podaniem nr czytelnika (znajduje się na karcie)
- wypożyczalnia dla dorosłych **tel. 612271286 mail: wypozyczalnia@biblioteka.gro.pl**
- Wypożyczalnia dla dzieci i młodzieży **tel. 612271288 mail: oddzial.grodzisk@op.pl**
- Filia os. Wojska Polskiego **tel. 614445676 filiaowp@biblioteka.gro.pl**

2. Zamówione książki należy odebrać w przeciągu 3 dni roboczych. Po upływie terminu rezerwacja zostanie anulowana.

3. Zwroty książek odbywać się będą w wydzielonym miejscu biblioteki z zachowaniem ogólnie wymaganych zasad bezpieczeństwa (maseczki, rękawiczki)

4. Wypożyczenia odbywać się będą bez wolnego dostępu do półek w wydzielonym miejscu biblioteki z zachowaniem ogólnie wymaganych zasad bezpieczeństwa (maseczki, rękawiczki)

5. Przy stanowisku może znajdować się jedna osoba

6. Obowiązuje limit wypożyczeń – **5 egzemplarzy / czytelnika**

7. **Zwracane książki podlegają 14 dniowej kwarantannie i nie będą w tym czasie wypożyczane.**

8. Zabrania się samodzielnego dezynfekowania książek preparatami zawierającymi alkohol i detergenty. Za zniszczone wskutek takich zabiegów książki pobierane będą opłaty regulaminowe.

XIX OGÓLNOPOLSKI TYDZIEŃ CZYTANIA DZIECIOM

W dniach od 30 maja do 7 czerwca br. w całym kraju przebiegać będzie Ogólnopolska Kampania społeczna „Cała Polska Czyta Dzieciom", mająca na celu propagowanie codziennego czytania dzieciom jako skuteczną, tanią i przyjazną metodę wspomagania ich wszechstronnego rozwoju. Regularne czytanie dzieciom jest najbardziej skutecznym sposobem wychowania ich na wykształconych, mądrych, dobrych i szczęśliwych dorosłych.

W tym roku z uwagi na sytuację epidemiczną w kraju Grodziska Biblioteka Publiczna organizuje go w przestrzeni wirtualnej.

Inauguracja odbędzie się w sobotę, 30 maja o godz. 1600. Radni Rady Miejskiej odczytają „Lokomotywę" Juliana Tuwima, a Burmistrz Grodziska Wielkopolskiego Piotr Hojan przeczyta opowiadanie Wioletty Święcińskiej pt. „Dzielny piesek Tobi".

W kolejnych dniach zapraszamy do wysłuchania baśni i opowiadań o zwierzętach, które czytać będą bibliotekarze Grodziskiej Biblioteki Publicznej.

Zapraszamy na relacje online na kanale YouTube https://www.youtube.com/channel/UCGuUDfsC0pwW22yIL2AXLyw?view_as=subscriber

oraz Facebooku Grodziskiej Biblioteki Publicznej
https://www.facebook.com/pages/category/Library/Grodziska-Biblioteka-Publiczna-1643137712610227/

.

GODZINY OTWARCIA

Ze względu na Państwa i nasze bezpieczeństwo nadal obowiązywać będą następujące zasady korzystania z biblioteki:

1. Podczas wiyty w bibliotece zachować należy ogólnie przyjete zasady bezpieczeństwa. Obowiązek zakładania maski ochronnej i dezynfekcji rąk.

2. Zwroty książek odbywać się będą w wydzielonym miejscu biblioteki

3. Wypożyczenia odbywać się będą bez wolnego dostępu do półek.

4. Przy stanowisku może znajdować się jedna osoba

5. Zwracane książki podlegają 3 dniowej kwarantannie i nie będą w tym czasie wypożyczane.

ŚWIATOWY DZIEŃ CZYTANIA KOMIKSÓW

Dnia 28 sierpnia obchodziliśmy Światowy Dzień Publicznego Czytania Komiksów. Działający przy Bibliotece Klub Mangi Komiksu i Anime spotkał sie tym razem online. Bliotekarka, na klubowym portalu poprosiła by klubowicze pochwalili się aktualnie „pożeraną" lekturą, wśród odpowiedzi królowały mangi. W naszych zbiorach pojawia się coraz więcej nowości z tej kategorii, nie tylko komiksy dla dzieci lecz także, amerykańskie komiksy o superbohaterach a także japońskie mangi! Juz teraz zapraszamy do Filii na os. Wojska Polskiego gdzie czekają na Was mangi i komiksy.

ROZSZERZONA RZECZYWISTOŚĆ. TEK, Nowoczesny jaskiniowiec

Książka „TEK. Nowoczesny jaskiniowiec” wyglądem nawiązuje do IPada i sprytnie odwołuje się do doświadczeń użytkowania urządzeń mobilnych. To zabawny sposób mówienia o znaczeniu wyłączenia otaczających nas urządzeń i cieszenia się urokami pięknego świata dookoła. TEK przypomina, że powinniśmy cieszyć się życiem bez stałego przywiązania do ekranów.

We wtorek, 29 września br. chyba po raz pierwszy wszyscy uczestnicy warsztatów z rozszerzonej rzeczywistości z wielką chęcią zastosowali się do polecenia POKOLORUJ. Stało się tak dzięki niezwykłej aplikacji Quiver, która „ożywiała” ilustracje dzieci.

Quiver to sztandarowa aplikacja wykorzystująca technologię rozszerzonej rzeczywistości wydana przez QuiverVision. Na stronie internetowej http://www.quivervision.com/ znajdują się kolorowanki, które po pobraniu na dysk komputera można wydrukować, a następnie pokolorować według uznania. Gotowy obrazek należy zeskanować przy użyciu aplikacji

mobilnej Quiver, która jest dostępna do pobrania zarówno na smartfony, jak i na tablety. Po zeskanowaniu obrazka, zobaczymy na ekranie urządzenia mobilnego jego cyfrową wersję, która stanowi połączenie świata realnego z nałożoną na niego, generowaną w czasie rzeczywistym, grafiką 3D.

Efekt 3D to nie wszystko – dzieci mogły wejść w interakcję z pokolorowanym obrazkiem, dotykając ekranu tabletu.

Uczestnicy mieli do czynienia m. in. z wybuchającym wulkanem oraz strzelającym gole dinozaurem. Zobaczcie sami! Dzieci były pełne zachwytu!

TEK

KLUB MANGI KOMIKSU I ANIME PROPONUJE

Czy Wiecie o tym, że w Filii Grodziskiej Biblioteki Publicznej można wypożyczać mangi? Jeśli nie, to zapraszamy do zapoznania się z prezentacją przedstawiającą nasze zasoby oraz do wypożyczania!

https://prezi.com/view/4wAMyr8uWCg7Zr4iNsnv/

Na końcu bonus - tutorial jak zamawiać przez internet"

https://drive.google.com/file/d/1yiPIBi9xgQZF-3RMpIpTB4DlGpjZQnO5/view

Dokładnie 25 lat temu, we wrześniu 1995 roku wyemitowano pierwszy odcinek kultowego anime "Czarodziejka z Księżyca". W związku z tym przygotowaliśmy dla Was Quiz na ten temat. Przekonajcie się jak dużo pamiętacie!"

https://view.genial.ly/5f61f48579626a0d7128637c/interactive-content-sailor-moon-quiz

SPOTKANIE Z WITOLDEM SZABŁOWSKIM

6 października 2020 o godzinie 18:00 zapraszamy na kanał WBPiCAK na YouTube na spotkanie z Witoldem Szabłowskim, w cyklu „W świecie reportażu”. W ub. roku premierę miała książka „Jak nakarmić dyktatora” „(…) opowieść o historii widzianej przez kuchenne drzwi; niezwykły mariaż reportażu z książką kucharską (...)” (źródło: wydawca). Spotkanie on-line będzie też okazją do zadania reportażyście nurtujących pytań o twórczość i

warsztat dziennikarki. Książki Szabłowskiego w naszej bibliotece (link do katalogu)

Transmisja na żywo będzie dostępna na kanale WBPiCAK:

https://youtu.be/xxo_mOaOqd0

Rozmowę poprowadzi: Marcin Meller, dziennikarz „Gazety Wyborczej". Spotkanie na żywo będzie tłumaczone na polski język migowy. Facebook:

https://www.facebook.com/events/378965696454459

KLUB MANGI KOMIKSU I ANIME

Działamy online. Zapraszamy do oglądania trailerów o mangach, które znajduja sie w grodziskiej Bibliotece. https://view.genial.ly/5f6df131be23070d182deb3b/video-presentation-natsume

ANDERSEN NIEZNANY....

9 października 2020 w godzinach 10.30 – 12.30 zapraszamy na kanał WBPiCAK na YouTube na spotkanie z Bogusławą Sochańską i jej wykład „Andersen nieznany. Opowieść o pisarzu zaszufladkowanym". https://www.youtube.com/watch?v=RgzhzIA9z5c

Znamy bohatera wykładu przez pryzmat czytanych w dzieciństwie baśni. Czy to wystarczy? Jaką osobą, jakim twórcą był Hans Christian Andersen? Co jeszcze kryją jego baśnie?

Spotkanie on-line będzie też okazją do zadania pytań tłumaczce języka duńskiego, badaczce duńskiej kultury.

SKLEPY CYNAMONOWE - POSŁUCHAJ

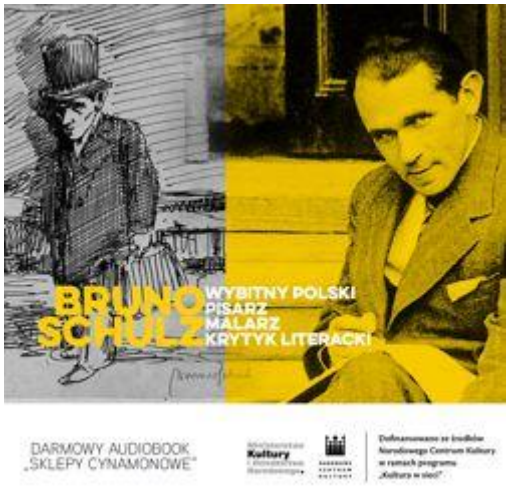

Fundacja na rzecz Wydziału Zarządzania Uniwersytetu Warszawskiego przedstawia projekt sfinansowany ze środków Narodowego Centrum Kultury w ramach programu Kultura w Sieci, który ma na celu przedstawienie sylwetki Brunona Schulza, artysty tworzącego w okresie międzywojennym. Malarstwo i literatura Brunona Schulza stają się asumptem do wielopłaszczyznowych rozważań na temat filozofii życia i śmierci. Jego sztuka wywołuje wiele emocji i pozostaje nadal aktualna. Zachęcamy Państwa do zapoznania się z biografią naszego wybitnego pisarza, malarza i grafika oraz wysłuchania darmowego audiobooka z jednym z najsłynniejszych zbiorów jego prozy: „Sklepy cynamonowe".

http://brunoschulz.edu.pl/audiobook/

ZALAJKUJ BIBLIOTEKĘ !... SPOTKAJMY SIĘ ONLINE

Zapraszamy do udziału w wydarzeniach projektu przygotowanego przez Grodziska Bibliotekę Publiczną pt. Zalajkuj Bibliotekę – spotkajmy się online.

Projekt dofinansowany został i odbędzie się w ramach programu Ministra Kultury i Dziedzictwa Narodowego „Partnerstwo dla książki"

Już wkrótce nastąpi odsłona naszej nowej strony internetowej oraz odbędzie się kompleksowy cykl działań kulturalno - edukacyjnych skierowanych do szerokiego grona odbiorców.

ZSZYWKA KREATYWKA

Serdecznie zapraszamy na listopadowy cykl warsztatów kreatywnych Zszywka Kreatywka! Warsztaty skierowane są do najmłodszych poszukiwaczy nowych form, kształtów i treści- do dzieci i młodzieży w wieku 8-14 lat wyróżniającym się chęcią poznawania świata i tworzenia czegoś z niczego. W trakcie zajęć młodzi uczestnicy zaproszeni zostaną do świata wyszukanych form plastycznych z pogranicza snu i jawy. Zwierzęce portrety, fikuśne marionetki i mistyczne ptaki- stworzymy fascynujące przedmioty które będą towarzyszyć dzieciom w przyszłości.

Spotkania z dziećmi odbędą się w kameralnym gronie, z zachowaniem wymaganych zaleceń

a każdy młody artysta otrzyma swój własny zestaw do pracy twórczej. Warsztaty poprowadzi Idalia Mantas- z wykształcenia projektantka mody, artysta plastyk. Projektuje i tworzy kostiumy oraz rekwizyty dla teatrów oraz dla instytucji kultury od 10 lat. Cykl warsztatów Zszywka Kreatywka prowadzi od 5 lat w Poznaniu, a w ostatnim czasie również w sieci. YouTube: Idalia Mantas https://www.youtube.com/channel/UCpvjckyWc95wx4ynr6lr1kQ?view_as=subscriber

Facebook: Idalia in Wonderland/ idalia mantas https://www.facebook.com/IDALIA.MANTAS

Plan warsztatów:

7.11 Eco portrety - to okazja do stworzenia bajkowych portretów zwierząt między innymi za pomocą rzeczy pochodzących z recyklingu tj. tektura, tkanina

14.11 Tęczowe ptaki - stworzymy piękne mistyczne ptaki z papieru, wstążek, krepiny które będą przepiękną ozdobą dla dzieci w ich domach w pełnej palecie barw

21.11 Zwierzaki Cudaki - warsztat z tworzenia zwariowanych zwierząt- marionetek które poruszając się w cudaczny sposób zabiorą dzieci w krainę fantazji.

Warsztaty są bezpłatne, zrealizowane w ramach programu Kultura w drodze. Liczba miejsc jest ograniczona. Obowiązują zapisy których można dokonywać pod numerem telefonu 612271288.

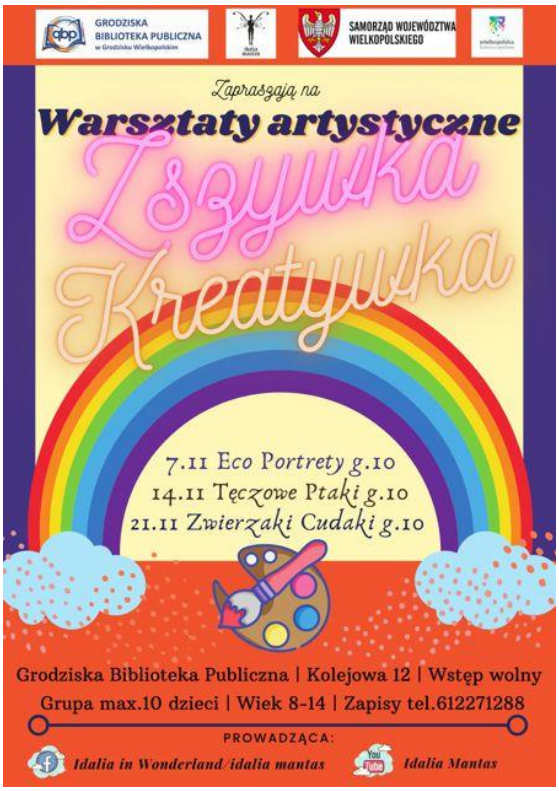

MAŁA KSIĄŻKA WIELKI CZŁOWIEK - TRZECIA EDYCJA

Serdecznie zachęcamy do wzięcia udziału w trzeciej odsłonie kampanii „Mała książka – wielki człowiek” w bibliotece. W tym roku do projektu zgłosiło się 5861 bibliotek, także Grodziska Biblioteka Publiczna – to o ponad 700 placówek więcej niż w roku ubiegłym. Do tej pory dzięki akcji Wyprawki Czytelnicze odebrało blisko 300 tys. przedszkolaków!

Od 2018 r. projekt jest realizowany przez Instytutu Książki w ramach ogólnopolskiej kampanii promującej czytelnictwo „Mała Książka – wielki człowiek” we współpracy bibliotekami publicznymi. Każde dziecko w wieku przedszkolnym, które odwiedzi bibliotekę biorącą udział w projekcie, otrzyma w prezencie Wyprawkę Czytelniczą, a w niej: książkę „Pierwsze czytanki dla…” dostosowaną pod względem formy i treści do potrzeb przedszkolaka oraz Kartę Małego Czytelnika. Za każdą wizytę w bibliotece, zakończoną wypożyczeniem minimum jednej książki z księgozbioru dziecięcego, Mały Czytelnik otrzyma naklejkę, a po zebraniu dziesięciu zostanie uhonorowany imiennym dyplomem potwierdzającym jego czytelnicze zainteresowania. Oprócz dyplomu przedszkolak otrzyma także drobny czytelniczy upominek. W Wyprawce znajdą coś dla siebie także rodzice – przygotowana dla nich broszura informacyjna przypomni o korzyściach wynikających z czytania dzieciom oraz podpowie, skąd czerpać nowe inspiracje czytelnicze. Dzięki akcji dziecko pozna ważne miejsce na czytelniczej mapie dzieciństwa (bibliotekę) i zostanie pełnoprawnym uczestnikiem życia kulturalnego. Projekt realizowany jest w ramach ogólnopolskiej kampanii promującej czytanie generacyjne „Mała książka – wielki człowiek”.

Wyprawki można odbierać w Oddziale dla Dzieci i Młodzieży oraz Filii na os. Wojska Polskiego

Wyprawka Czytelnicza
• Książka „Pierwsze czytanki dla…” – to starannie dobrany zestaw utworów wybitnych polskich poetów i pisarzy dziecięcych, w którym przeczytamy zarówno pozycje klasyczne, jak i współczesne. W gronie autorów znajdziemy m.in. Joannę Papuzińską, Wandę Chotomską, Czesława Janczarskiego czy Hannę Januszewską. W publikacji obecni są również Liliana Bardijewska, Zofia Stanecka, Anna Onichimowska, Małgorzata Strzałkowska, Adam Bahdaj, Michał Rusinek, Agnieszka Frączek, Joanna Kulmowa, Marcin Brykczyński, Jan Twardowski i Grzegorz Kasdepke – twórcy tak różni, jak różne są perspektywy spoglądania na świat.
• Broszura dla rodziców „Książką połączeni, czyli przedszkolak idzie do biblioteki” – praktyczny poradnik o korzyściach wypływających z codziennego czytania dziecku i odwiedzania z nim biblioteki. Dzięki broszurze rodzice dowiedzą się, dlaczego literatura pełni tak ważną rolę w zrównoważonym, zdrowym rozwoju dziecka, znajdą też wiele czytelniczych porad i inspiracji.
• Karta Małego Czytelnika – pięknie zaprojektowana karta biblioteczna do zbierania naklejek za wypożyczone książki.

Dlaczego warto odwiedzić z dzieckiem bibliotekę?
• Dziecko może poznać ważne miejsce na mapie dzieciństwa – bibliotekę – i dzięki temu w pełni stać się uczestnikiem życia kulturalnego.
• Biblioteki oferują nie tylko bezpłatny dostęp do książek, ale też szeroką ofertę kulturalną, dzięki czemu tak dzieci, jak i rodzice mogą wziąć udział w rozmaitych zajęciach, warsztatach i wydarzeniach przygotowanych przez bibliotekarzy.
• Wizyta w bibliotece uczy dziecko samodzielności, podejmowania własny wyborów i odpowiedzialności za wypożyczoną książkę.

Pamiętajcie, że miłość do czytania jest prezentem na całe życie!

BOOK TARG. II EDYCJA 12-18 LISTOPADA 2020

Przed nami siedem wyjątkowych dni jesiennej edycji BookTargu, wielkiego wirtualnego święta książek, organizowanego przez Allegro, Lubimyczytać.pl oraz Legimi. Spotkania autorskie, premiery, promocje oraz dyskusje z najznamienitszymi pisarzami, ludźmi kultury i filmu – to wszystko będzie można znaleźć online w programie wydarzenia, które odbędzie się od 12 do 18 listopada.

Druga edycja BookTargu – 9 bloków tematycznych, 56 spotkań

Druga edycja BookTargu, bezpłatnego i dostępnego dla każdego internauty wydarzenia, to spotkania autorskie i panele dyskusyjne, a także rozmowy ekspertów o obecnej sytuacji branży książki. Wszystkie transmisje będzie można śledzić online: na stronie booktarg. pl. **https://www.booktarg.pl/?smclient=306e31d6-1226-11e8-a620-002590eabb38&utm_source=salesmanago&utm_medium=email&utm_campaign=defaultbooktarg.pl**

facebooku https://www.facebook.com/BookTarg?smclient=306e31d6-1226-11e8-a620-002590eabb38&utm_source=salesmanago&utm_medium=email&utm_campaign=default oraz serwisu lubimyczytać.pl.
https://www.facebook.com/LubimyCzytac?smclient=306e31d6-1226-11e8-a620-002590eabb38&utm_source=salesmanago&utm_medium=email&utm_campaign=default

Dołączcie do targowych wydarzeń i zaproście na nie znajomych miłośników książek!

OTWARCIE BIBLIOTEKI OD 1 GRUDNIA

.

OD 30 listopada 2020
NOWA STRONA INTERNETOWA

Zapraszamy na nową stronę internetową Grodziskiej Biblioteki Publicznej

https://bibliotekagrodzisk.pl

"Dofinansowano ze środków Ministra Kultury i Dziedzictwa Narodowego pochodzących z Funduszu Promocji Kultury uzyskanych z dopłat ustanowionych w grach objętych monopolem państwa, zgodnie z art.80 ust 1 Ustawy z dnia 19 listopada 2009 r. o grach hazardowych"